

|    |   |       |   |       |
|----|---|-------|---|-------|
| TI | 4 | Tegna | — | Tegna |
|----|---|-------|---|-------|

1. Stesura 15.11.83/fil.

Poscritti

|  |  |  |  |
|--|--|--|--|
|  |  |  |  |
|  |  |  |  |

☒ rilevato☐ visitato, non rilevato☐ insediamento disperso, solo accennato**Sviluppo dell'insediamento**

Relazioni storiche e spaziali fra i principali perimetri edificati, gruppi edilizi, intorni ed elementi singoli; conflitti; indicazioni particolari per la conservazione.

Comune e parrocchia autonoma, Tegna viene citato, in passato, anche coi nomi di Tegnja (1479), Thenia (1484) e Tenia (1692). La famiglia degli Orelli vi vantava diritti di decima ai quali si fa cenno ancora nel 1558. Nel 1484 il villaggio inviò 16 uomini a difesa del passo della Vallemaggia allorché i Walser irruperono nell'Eschental. Anticamente, Tegna appartenne alla vicinanza di Pedemonte. Pur costituendo, a partire dal 1464, una vicinanza autonoma, continuò ad appartenere al Comune Maggiore di Pedemonte e Tegna. Sotto il dominio svizzero, Tegna, Verscio, Auressio, Cavigliano, Golino e Intragna nominavano a turno un membro del balivato di Locarno. Nel 1803 il comune venne assegnato al distretto di Locarno, nel 1804 a quello della Melezza.

Ecclesiasticamente, appartenne alla parrocchia di San Fedele di Pedemonte (Verscio), ma nel 1591 venne staccato da questa e costituita in parrocchia autonoma. Poiché subito dopo questa data intervenne la peste che spopolò il villaggio, la parrocchia fu istituita, di fatto solo nel 1693. La chiesa parrocchiale di Santa Maria la si trova citata nel XIV secolo. A quello stesso secolo risale la cappella della Madonna della Neve.

Oltre alla periodica emigrazione dei suoi abitanti verso le grandi città dell'Italia, le attività economiche erano rappresentate tradizionalmente dalla coltura dei campi, della vite e dalla frutticoltura.

Posto allo sbocco della Vallemaggia, Tegna è esposto a sud, su un ampio terrazzo rialzato dal piano alluvionale della Melezza. In Tegna si possono individuare due insiemi edilizi maggiori contigui (P 1/P 2) e uno minore isolato (G 0.1). I primi due, pur non presentando un netto stacco spaziale, si differenziano per orientamento, per funzioni e prestigio: mentre in P 1, per lo più abitativo, si accentrano le pubbliche funzioni e l'edificazione - quella più rappresentativa per prestigio in rapporto con la piazza - si dispone perpendicolarmente alla strada di attraversamento e alle curve di livello, in P 2 l'edificazione - abitazioni e stalle con numerose trasformazioni degli ultimi decenni - si pone

**Qualificazione****Termine di confronto**☐ città☐ borgo☐ villaggio urbanizzato☒ villaggio☐ frazione (Weiler)☐ caso particolare

qualità della situazione

qualità spaziali

qualità storico-arch.

ulteriori qualità

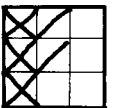
**Valutazione dell'insediamento nell'ambito della regione**

Tegna si situa su un ampio terrazzo sopra il fiume Melezza con il quale, però, non stabilisce alcun rapporto situazionale.

Se, per un verso, all'interno dell'insediamento, si riconosce un chiaro centro spaziale nella piazza principale sulla quale convergono gli edifici civili di maggiore importanza dall'altro, la strada che attraversa l'insediamento non riesce a fungere da asse spaziale ordinatore, e l'edificazione risulta, nell'insieme, piuttosto centrifuga e non basata su alcun principio ordinatore.

Pochi sono gli edifici di un certo pregio, e soprattutto nel nucleo principale, il fronte di edifici sulla bella piazza alberata e sulla strada, e su alcune ville di inizio Novecento, testimoniano un'architettura di un certo prestigio e lo sviluppo da centro agricolo a centro di transito e residenza. Per il resto, il patrimonio edilizio storico ha subito gravi alterazioni.

Poscritti

|  |  |  |  |  |  |  |
|--|--|--|--|--|--|--|
|  |  |  |  |  |  |  |
|--|--|--|--|--|--|--|

## Sviluppo dell'insediamento (continuazione)

parallela all'andamento delle curve altimetriche. Staccato da questi due insiemi maggiori da una fascia pianeggiante (intorno I-DE I), attraversata dalla strada e costellata di ville ottocentesche-novecentesche e costruzioni posteriori, si trova, ad ovest, il piccolo gruppo (G 0.1) il quale, pur avendo subito notevoli trasformazioni, mostra ancora una certa unità architettonica.

Il tracciato della ferrovia, degli anni '20 circa, a sud, costituisce un vero e proprio confine dell'insediamento, e lo stacca dalla fascia prativa e vignata in primo piano (intorno I-DE II). La strada di percorrimiento della valle, divenuta carrozzabile, ha determinato un nuovo carattere dell'edificazione che vi si affaccia: edifici preesistenti hanno rinnovato, nel perimetro principale (P 1), le loro fronti alla maniera fine Ottocento-inizio Novecento. La carta Siegfried del 1895 mostra, rispetto alla situazione odierna, un uguale percorso della strada cantonale, ma non appaiono ancora le dette ville lungo la strada. Inoltre non compare, naturalmente, ancora il tracciato ferroviario.

Momento centrale dell'insieme principale, e dell'edificazione tutta, è la piazza di forma trapezoidale, un'apertura verso sud della strada cantonale. La definizione dello spazio disegnato anche dagli aceri allineati, è data a est e a ovest da fronti ottocentesche (1.0.7) - che continuano quelle sul lato a valle della strada principale - a sud da un muro di recinzione che, in una nicchia, accoglie una bella fontana datata 1869. Tale muro delimita, su quel lato, i lotti di due edifici (1.0.4, 1.0.5) - rispettivamente casa del patriziato e canonica - che contraggono con la piazza un rapporto visivo.

Il fronte di edifici che delimita la piazza (1.0.7) è molto unitario, costituito di facciate date dal lato di gronda, direttamente sul piano stradale. Gli edifici si sviluppano su tre piani, hanno una fascia marcapiano, e presentano ingressi centrali coronati di granito. In parte hanno anche sbiadite pitture di quadratura. Dall'altro lato della strada, a nord della piazzetta, si situano una costruzione bassa, a due piani, con tetto in pioda e, arretrata, un'altra (1.0.8) - quasi villa - della metà dell'Ottocento-inizio Novecento, con un giardino il cui muro perimetrale, con un portale d'accesso in granito, delimita la strada. Nella parte alta del nucleo principale, le case sono poche e, in parte, trasformate per aggiunta di loggiati e intonaci.

A Tegna, come in altri villaggi della zona, la chiesa (E 1.0.1), dedicata a S. Maria Assunta, è in posizione eccentrica: nel punto più a sud, verso il fiume. Come a Cavigliano, presenta il lato lungo parallelo alle curve altimetriche e al corso del fiume. Il campanile (1.0.3) eccezionalmente alto in rapporto al volume della cappella, risale al XVI secolo, ma è stato rialzato nel XIX secolo forse per stabilire un contatto visivo con gli edifici religiosi di altri villaggi. Il cimitero, direttamente accanto alla chiesa con qualche cappellina affrescata, forma con un muro verso sud, una chiusura che, dall'altra parte, fa da sponda alla ferrovia. La casa parrocchiale (1.0.5) è una bella costruzione seicentesca che dei tre ordini di logge originari, uno per piano, ha conservato solo quello all'ultimo piano. Il muro di cinta, con portale, del suo piccolo giardino, contribuisce a delimitare il sagrato. Queste ultime emergenze determinano una specie di appendice dell'edificazione verso il fiume.

L'insieme P 2 presenta una struttura aperta e irregolare rispetto a quella compatta lungo la strada di P 1; ha subito molte trasformazioni e altre sono in corso, comprese nuove edificazioni. La strada che lo percorre è asfaltata, abbastanza larga, irregolare e non pianificata. Gli altri percorsi, minori, perpendicolari al precedente, sono spesso vicoli chiusi privatizzati.

L'ingresso al perimetro, da Ponte Brolla è annunciato da edifici costruiti a cavallo del secolo, con chiaro riferimento sulla strada cantonale. Il più rilevante, per qualità e volumetria, è un edificio a tre piani (2.0.10) con una balconata con parapetto in ferro al terzo piano, un coronamento di granito e uno zoccolo, finzione del bugnato, al piano terreno.

Poscritti

|  |  |  |  |  |  |  |
|--|--|--|--|--|--|--|
|  |  |  |  |  |  |  |
|--|--|--|--|--|--|--|

### Sviluppo dell'insediamento (continuazione)

Il piccolo gruppo ad est degli insiemi principali (G 0.1) presenta edifici risalenti a periodi abbastanza diversi, con orientamento non omogeneo: in parte perpendicolare, in parte parallelo alle curve altimetriche. E' attraversato dalla strada di percorrimto della valle sulla quale danno alcune facciate con notevoli trasformazioni alteranti senza che la strada riesca elemento ordinatore. Al centro dell'insieme, sempre sulla strada, si trova una piccola cappella affrescata (0.1.11). Gli edifici con, al massimo, due-tre piani, sono tutti piuttosto di piccolo volume e dello stesso tipo di P2 o della parte alta di P1. Le abitazioni sono, in maggior parte - dove non sono ancora trasfornate - in muratura a secco, i tetti a due falde, in piode; qualche balcone all'ultimo piano con ringhiera in ferro. Vi si trova qualche stalla a un solo piano, qualche affresco, qualche portale per un cortile interno.

Nel tratto stradale che collega l'insieme P1 col piccolo gruppo G 0.1 si collocano alcune ville perlopiù dell'inizio Novecento. Vi si trova, però, anche qualche costruzione rurale d'età precedente. Le ville (0.0.13) sono tutte arretrate rispetto alla strada. Tra questa e gli edifici, si interpongono giardini recintati da muretti con portali d'accesso direttamente sulla strada. Sono soprattutto a due piani con i balconcini centrali e il portale d'ingresso centrale al quale si accede da una scala. Alcune di queste ville hanno elementi baroccheggianti, in particolare quella a sud-ovest che risulta anche più grande delle altre; ha pianta a croce e ordini di finestre molto irregolari. Una sola, più a ovest - simile alla villa (0.0.15) che marca l'ingresso all'insediamento ad est - fa fronte stradale senza interposizione di giardino. Tra queste ville, tipica espansione borghese in rapporto alla strada, si inserisce il nuovo asilo (0.0.14). In vicinanza degli insiemi maggiori e della fascia che separa G 0.1 da P1, alcuni recenti edifici (0.0.16) disturbano sia perché alteranti l'immagine spaziale d'insieme - sono, per esempio, arretrate rispetto all'allineamento stradale - sia per architettura (o costruzioni nuove, come nella grande autorimessa in cemento armato vicino alla chiesa, o riattazioni non in tono col resto dell'edificazione).

L

Ct. Distr. Comune

Località

TI

4

Tegna

— Tegna

1. Stesura 15.11.83/fil.

Poscritti

**Perimetri edificati, gruppi edilizi, intorni definiti,  
intorni orientati ed elementi singoli \***

|      | Numero | Denominazione   | Categoria di rilievo<br>Qualità spaziali<br>Qualità storico-arch.<br>Significato<br>Scopo d. conservaz.<br>accennato<br>alterante   | Foto No            |
|------|--------|---|---|--------------------|
| P    | 1      | Nucleo abitativo principale con ampio vuoto pubblico centrale.                                  | <input checked="" type="checkbox"/> <input checked="" type="checkbox"/> <input checked="" type="checkbox"/> <input checked="" type="checkbox"/> <input checked="" type="checkbox"/> <input checked="" type="checkbox"/> | 13-21, 32-35, 49   |
| P    | 2      | Nucleo abitativo e di edifici utilitari.  | <input checked="" type="checkbox"/> <input checked="" type="checkbox"/> <input checked="" type="checkbox"/> <input checked="" type="checkbox"/> <input checked="" type="checkbox"/> <input checked="" type="checkbox"/> | 23-29, 36-42, 44   |
| G    | 0.1    | Nucleo secondario di abitazioni e rustici.  | <input checked="" type="checkbox"/> <input checked="" type="checkbox"/> <input checked="" type="checkbox"/> <input checked="" type="checkbox"/> <input checked="" type="checkbox"/> <input checked="" type="checkbox"/> | 60-66              |
| I-DE | I      | Fascia pianeggiante parzialmente edificata, tesa fra i nuclei.                                  | <input checked="" type="checkbox"/> <input checked="" type="checkbox"/> <input checked="" type="checkbox"/> <input checked="" type="checkbox"/> <input checked="" type="checkbox"/> <input checked="" type="checkbox"/> | 57-59, 68          |
| I-DE | II     | Area prativa, parzialmente vignata, in primo piano.   | <input checked="" type="checkbox"/> <input checked="" type="checkbox"/> <input checked="" type="checkbox"/> <input checked="" type="checkbox"/> <input checked="" type="checkbox"/> <input checked="" type="checkbox"/> | 4, 7, 46-48, 68    |
| I-OR | III    | Pendio parzialmente edificato sullo sfondo dell'insediamento.                                   | <input checked="" type="checkbox"/> <input checked="" type="checkbox"/> <input checked="" type="checkbox"/> <input checked="" type="checkbox"/> <input checked="" type="checkbox"/> <input checked="" type="checkbox"/> | 23, 42, 43, 54-56  |
| I-OR | IV     | Porzione di piano, edificata, all'estremità occidentale dell'insediamento.                      | <input checked="" type="checkbox"/> <input checked="" type="checkbox"/> <input checked="" type="checkbox"/> <input checked="" type="checkbox"/> <input checked="" type="checkbox"/> <input checked="" type="checkbox"/> | 45, 65             |
| E    | 1.0.1  | Chiesa parrocchiale di S.Maria Assunta dei secoli XVI-XVII.                                     | <input checked="" type="checkbox"/> <input checked="" type="checkbox"/> <input checked="" type="checkbox"/> <input checked="" type="checkbox"/> <input checked="" type="checkbox"/> <input checked="" type="checkbox"/> | 5, 9               |
|      | 1.0.2  | Camposanto a lato della chiesa.   | <input checked="" type="checkbox"/> <input checked="" type="checkbox"/> <input checked="" type="checkbox"/> <input checked="" type="checkbox"/> <input checked="" type="checkbox"/> <input checked="" type="checkbox"/> | 1, 2, 3            |
|      | 1.0.3  | Campanile del XVI secolo staccato dalla chiesa.   | <input checked="" type="checkbox"/> <input checked="" type="checkbox"/> <input checked="" type="checkbox"/> <input checked="" type="checkbox"/> <input checked="" type="checkbox"/> <input checked="" type="checkbox"/> | 3, 9               |
|      | 1.0.4  | Casa del patriziato sullo sfondo della piazza.  | <input checked="" type="checkbox"/> <input checked="" type="checkbox"/> <input checked="" type="checkbox"/> <input checked="" type="checkbox"/> <input checked="" type="checkbox"/> <input checked="" type="checkbox"/> | 49                 |
|      | 1.0.5  | Casa parrocchiale probabilmente della seconda metà del XVII secolo.                             | <input checked="" type="checkbox"/> <input checked="" type="checkbox"/> <input checked="" type="checkbox"/> <input checked="" type="checkbox"/> <input checked="" type="checkbox"/> <input checked="" type="checkbox"/> | 5                  |
|      | 1.0.6  | Piazza centrale alberata, con fontana.  | <input checked="" type="checkbox"/> <input checked="" type="checkbox"/> <input checked="" type="checkbox"/> <input checked="" type="checkbox"/> <input checked="" type="checkbox"/> <input checked="" type="checkbox"/> | 14-16, 49          |
|      | 1.0.7  | Fronti ottocenteschi sulla piazza centrale e sulla strada principale.                           | <input checked="" type="checkbox"/> <input checked="" type="checkbox"/> <input checked="" type="checkbox"/> <input checked="" type="checkbox"/> <input checked="" type="checkbox"/> <input checked="" type="checkbox"/> | 14, 16, 17, 30, 70 |
|      | 1.0.8  | Abitazione fine '800- inizio '900.  | <input checked="" type="checkbox"/> <input checked="" type="checkbox"/> <input checked="" type="checkbox"/> <input checked="" type="checkbox"/> <input checked="" type="checkbox"/> <input checked="" type="checkbox"/> | 14                 |
|      | 1.0.9  | Recente inserimento perturbante a contatto con le preesistenze.                                 | <input checked="" type="checkbox"/> <input checked="" type="checkbox"/> <input checked="" type="checkbox"/> <input checked="" type="checkbox"/> <input checked="" type="checkbox"/> <input checked="" type="checkbox"/> | 50                 |
|      | 2.0.10 | Edificio all'ingresso dell'insediamento da est, rilevante per elementi architettonici e volumi. | <input checked="" type="checkbox"/> <input checked="" type="checkbox"/> <input checked="" type="checkbox"/> <input checked="" type="checkbox"/> <input checked="" type="checkbox"/> <input checked="" type="checkbox"/> | 46                 |
|      | 0.1.11 | Cappelletta affrescata.   | <input checked="" type="checkbox"/> <input checked="" type="checkbox"/> <input checked="" type="checkbox"/> <input checked="" type="checkbox"/> <input checked="" type="checkbox"/> <input checked="" type="checkbox"/> | 64                 |
|      | 0.0.12 | Abitazione della seconda metà dell'800 con loggiato semplice.                                   | <input checked="" type="checkbox"/> <input checked="" type="checkbox"/> <input checked="" type="checkbox"/> <input checked="" type="checkbox"/> <input checked="" type="checkbox"/> <input checked="" type="checkbox"/> |                    |
|      | 0.0.13 | Ville della metà '800- inizio '900 ai margini dei nuclei.                                       | <input checked="" type="checkbox"/> <input checked="" type="checkbox"/> <input checked="" type="checkbox"/> <input checked="" type="checkbox"/> <input checked="" type="checkbox"/> <input checked="" type="checkbox"/> | 58-60, 67, 69      |
|      | 0.0.14 | Nuovo edificio della casa dei bambini.  | <input checked="" type="checkbox"/> <input checked="" type="checkbox"/> <input checked="" type="checkbox"/> <input checked="" type="checkbox"/> <input checked="" type="checkbox"/> <input checked="" type="checkbox"/> |                    |
|      | 0.0.15 | Abitazione dell'inizio secolo, all'ingresso da est del villaggio.                               | <input checked="" type="checkbox"/> <input checked="" type="checkbox"/> <input checked="" type="checkbox"/> <input checked="" type="checkbox"/> <input checked="" type="checkbox"/> <input checked="" type="checkbox"/> |                    |
|      | 0.0.16 | Diffuse costruzioni recenti in contrasto con l'edilizia preesistente.                           | <input checked="" type="checkbox"/> <input checked="" type="checkbox"/> <input checked="" type="checkbox"/> <input checked="" type="checkbox"/> <input checked="" type="checkbox"/> <input checked="" type="checkbox"/> | 57                 |
|      | 0.0.17 | Tracciato della ferrovia.   | <input checked="" type="checkbox"/> <input checked="" type="checkbox"/> <input checked="" type="checkbox"/> <input checked="" type="checkbox"/> <input checked="" type="checkbox"/> <input checked="" type="checkbox"/> | 7                  |

\* descrizione dettagliata sulle schede A, U ed E: disponibile/non disponibile

Poscritti

|  |  |  |  |  |  |  |
|--|--|--|--|--|--|--|
|  |  |  |  |  |  |  |
|--|--|--|--|--|--|--|

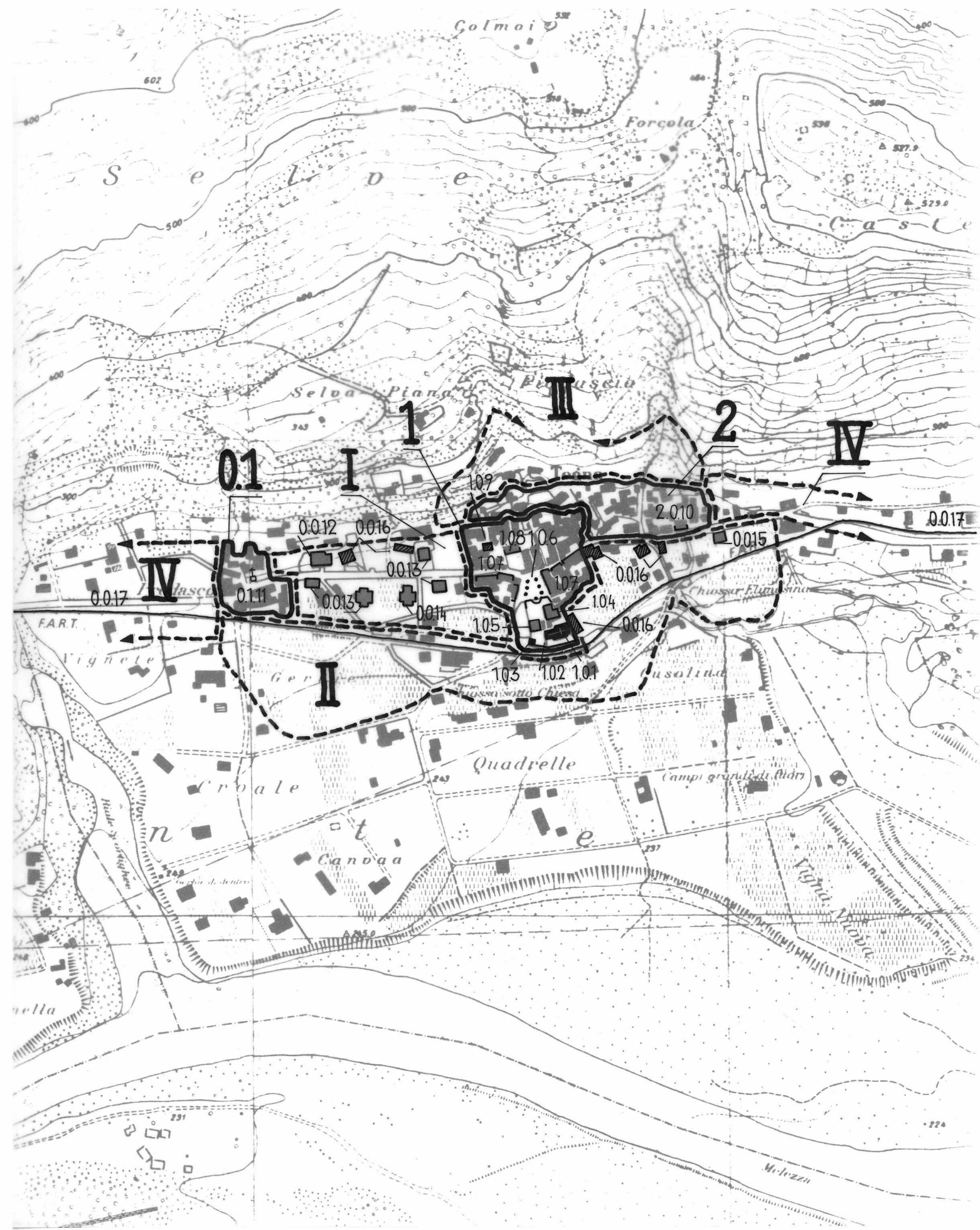





Ct. Distr. Comune

Località

TI

4

Tegna

— Tegna

1. Stesura

Scala 1:5000

Poscritti

|  |  |  |  |  |  |  |
|--|--|--|--|--|--|--|
|  |  |  |  |  |  |  |
|--|--|--|--|--|--|--|



Poscritti





1



7



13



2



8



14

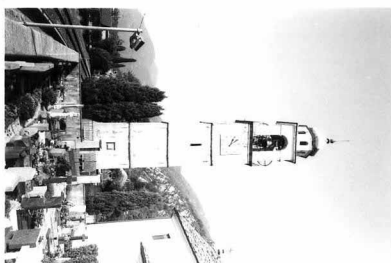

3



9



15



4



10



16



5



11



17



6



12



18





19



25



31



20



26



32



21



27



33



22



28



34



23



29



35



24



30

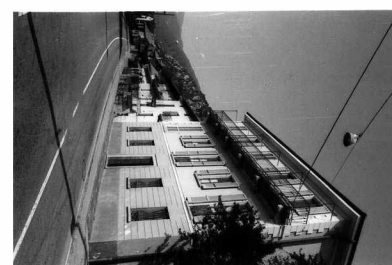

36



37



43



49



38



44



50



39



45



51



40



46



52



41



47



53



42



48



54



55



61

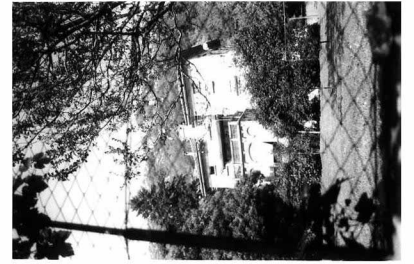

67



56



62



68



57



63



69



58



64



70



59



65



71



60



66



Ct. Distr. Comune

Data:

TI 4 Tegna

Dati

Poscritti:

|  |  |  |  |  |  |  |
|--|--|--|--|--|--|--|
|  |  |  |  |  |  |  |
|--|--|--|--|--|--|--|

LOCALITA

Comune: Tegna

Tegna

Distretto: Locarno

\* Ponte Brolla

Cantone: Ticino

\* visitato, non rilevato

\*\* insediamento disperso, solo accennato

Carta nazionale no 1312

## DATI ORL PER IL COMUNE

|                 |       |                         |          |   |      |        |      |        |
|-----------------|-------|-------------------------|----------|---|------|--------|------|--------|
|                 |       | Settore 1               | 1960     | 7,5 %   | 1970 | 3,9 %  | 1980 | 2,8 %  |
| Abitanti 1980   | 469   | Settore 2               | 1960     | 60,7 %  | 1970 | 52,5 % | 1980 | 36,9 % |
| Abitanti 1970   | 412   | Settore 3               | 1960     | 40,5 %  | 1970 | 43,6 % | 1980 | 60,4 % |
| Aumento 1970-80 | 13,8% | Indice demografico      | 1,12     | (Media svizzera e = 1; se e è superiore a 1 lo sviluppo demografico del comune tra il 1970 e il 1980 era superiore alla media svizzera) |      |        |      |        |
| Aumento 1960-70 | 2,7%  |                         |          |   |      |        |      |        |
| Aumento 1950-60 | 2,0%  | Indice d'invecchiamento | a = 1,05 | (Media svizzera a = 1; se a è infer. a 1 la popolazione del comune nel 1980 era invecchiata)  |      |        |      |        |

## RACCOMANDAZIONI E ORDINANZE DI PROTEZIONE

Sulla lista della lega svizzera per la salvaguardia del patrimonio nazionale A/B:

B: Tegna

Nell'inventario per la protezione dei beni culturali d'importanza naz./cant./locale:

locale: Rovine del Castelliere sul monte sopra Tegna

Nel DFU:

Aspetto di località

Monumenti storici sotto la protezione della Confederazione:

Ulteriori ordinanze di protezione:

Consultare l'elenco dei monumenti storici ed artistici del Cantone Ticino 1911-1968 e supplementi 1971-1988



V

CT DISTR. COMUNE

LOCALITA'

ANNO C. S.

TI 4 Tegna

CARTA 1:50'000

1895

